

MINISTERIO DE LA MUJER Y DERECHOS HUMANOS

INFORMACIÓN ESTADÍSTICA DE FEMICIDIOS A NIVEL NACIONAL

Tabla No. 1
Número de víctimas de femicidio
2014-2025

Año	Víctimas
2014	26
2015	56
2016	70
2017	100
2018	67
2019	64
2020	71
2021	69
2022	88
2023	111
2024	84
2025(*)	6
TOTAL	812

Fuente: Grupo de fortalecimiento estadístico de indicadores de seguridad y justicia de la Comisión Especial de Estadística de Seguridad, Justicia, Crimen y Transparencia.

Fecha de corte (*): 16 de febrero de 2025

Nota: Pueden existir casos de femicidios, cuya tipificación cambie a otro tipo penal; o, casos de otros tipos penales que cambien al tipo penal femicidio. Esta particularidad de fenómeno puede provocar modificaciones en la serie histórica.

- El año 2023 concentra el mayor número de femicidios y representa el 13,67% del total.
- El año 2017 representa el segundo año más violento.
- El año 2014 cuenta con un caso judicializado como femicidio en el mes febrero, a pesar de que la tipificación de femicidio dentro del COIP se aprobó en agosto 2014.

Tabla No. 2
Número de víctimas de femicidio por mes
2014-2025

Mes	2014	2015	2016	2017	2018	2019	2020	2021	2022	2023	2024	2025	Total
Enero	0	2	7	15	8	3	3	4	3	5	11	4	65
Febrero	1	2	7	10	6	5	4	7	11	14	6	2	75
Marzo	0	6	6	9	6	7	1	6	10	16	11	0	78
Abril	0	3	0	5	7	7	4	9	5	5	6	0	51

Mes	2014	2015	2016	2017	2018	2019	2020	2021	2022	2023	2024	2025	Total
Mayo	0	6	9	7	8	7	9	7	10	7	9	0	79
Junio	0	4	7	10	6	8	4	5	9	6	9	0	68
Julio	0	7	4	8	3	3	5	4	5	8	3	0	50
Agosto	5	5	4	9	4	2	9	3	6	8	6	0	61
Septiembre	3	5	8	5	4	6	7	5	6	17	4	0	70
Octubre	6	4	6	4	5	8	5	6	7	12	6	0	69
Noviembre	5	5	8	6	4	4	15	5	6	7	4	0	69
Diciembre	6	7	4	12	6	4	5	8	10	6	9	0	77
TOTAL	26	56	70	100	67	64	71	69	88	111	84	6	812
Tasa de femicidios	0,32	0,69	0,84	1,19	0,78	0,73	0,81	0,78	0,99	1,24	0,93		

(*) La tasa de femicidios se calcula en base a los datos actualizados de manera semanal, estos datos pueden variar de lo reportado a la Secretaría Nacional de Planificación cada año, esto por tener diferentes fechas de corte.

Fuente: Grupo de fortalecimiento estadístico de indicadores de seguridad y justicia de la Comisión Especial de Estadística de Seguridad, Justicia, Crimen y Transparencia

Fecha de corte: 16 de febrero de 2025

- Desde el 01 de enero hasta el 16 de febrero de 2025, se han registrado 6 casos de femicidio.
- En el año 2023 los meses de febrero, marzo, septiembre y octubre fueron los más violentos, mientras que los meses de enero, abril, junio y diciembre fueron los menos violentos.
- Para el cierre del año 2023, se registraron 111 casos, mientras que el año 2022 cerró con 88 casos.

Gráfico No. 1
Comparativo mensual de víctimas de femicidio
2019 – 2025

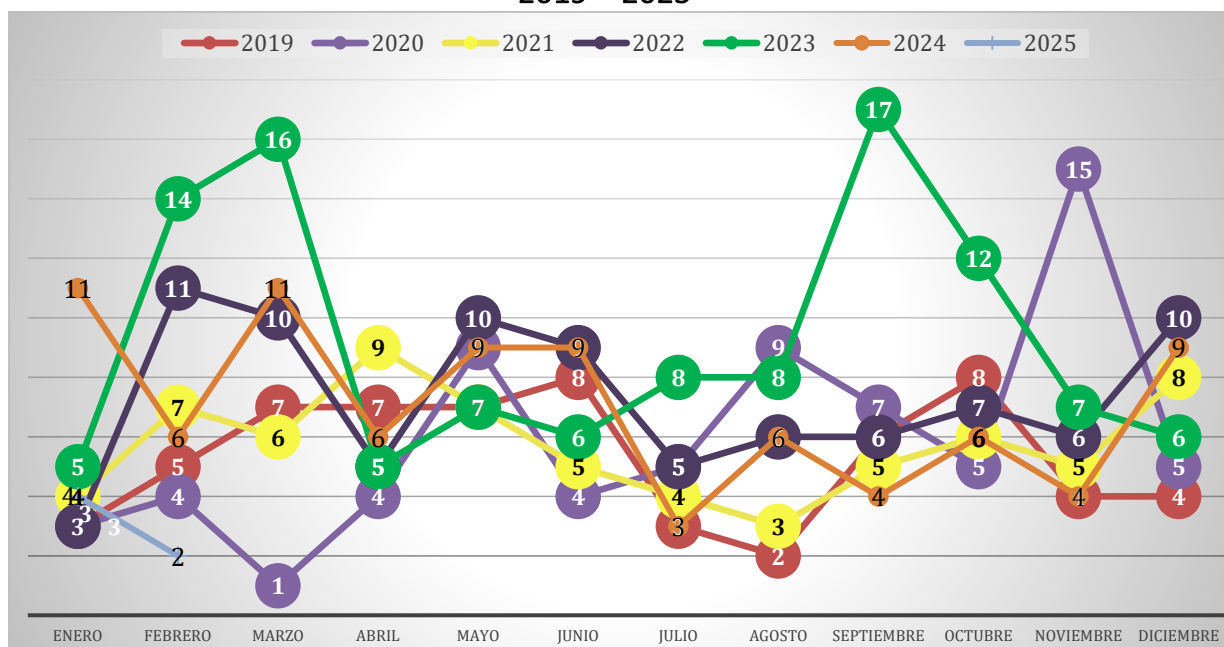

Fuente: Grupo de fortalecimiento estadístico de indicadores de seguridad y justicia de la Comisión Especial de Estadística de Seguridad, Justicia, Crimen y Transparencia.

Fecha de corte: 16 de febrero de 2025

Tabla No. 3
Muertes violentas de mujeres por años
2014-2025

Muertes violentas	2014	2015	2016	2017	2018	2019	2020	2021	2022	2023	2024	2025	Total
Asesinato	28	102	97	90	60	72	70	136	305	460	400	97	1.917
Femicidio	26	56	70	100	67	64	71	69	88	111	84	6	812
Homicidio	14	7	8	6	11	15	24	17	23	30	28	6	189
Sicariato	1	7	2		2			4	8	2	2	1	29
TOTAL	69	172	177	196	140	151	165	226	424	603	514	110	2.947

Fuente: Grupo de fortalecimiento estadístico de indicadores de seguridad y justicia de la Comisión Especial de Estadística de Seguridad, Justicia, Crimen y Transparencia.

Fecha de corte: 16 de febrero de 2025

Tabla No. 4
Número de víctimas de femicidio por grupos de edad 2014-2025

Grupo de edad	2014	2015	2016	2017	2018	2019	2020	2021	2022	2023	2024	2025	Totales
Menores a 15 años	0	0	0	3	2	0	5	3	5	6	4	0	28
Entre 15 y 24 años	8	20	20	35	15	20	15	18	21	25	18	1	216
Entre 25 y 34 años	9	21	29	31	21	15	31	20	35	36	28	3	279
Entre 35 y 44 años	6	12	14	18	17	19	14	16	15	28	20	2	181
Entre 45 y 64 años	3	2	6	13	11	9	5	12	10	15	12	0	98
Mayores a 65 años	0	1	1	0	1	1	1	0	2	1	2	0	10
TOTAL	26	56	70	100	67	64	71	69	88	111	84	6	812

Fuente: Grupo de fortalecimiento estadístico de indicadores de seguridad y justicia de la Comisión Especial de Estadística de Seguridad, Justicia, Crimen y Transparencia.

Fecha de corte: 16 de febrero de 2025

- El 60,96% del total de los casos de femicidio ocurren en mujeres de entre 15 y 34 años.
- Los casos de femicidio a mujeres entre 35 y 44 años representan el 22,29 del total.
- Los casos de femicidio a mujeres mayores a 45 años representan el 13,30% del total, mientras que el 3,45% son mujeres menores de 15 años.

Gráfico No. 2
Comparativo anual de víctimas de femicidio por grupos de edad
2014-2025

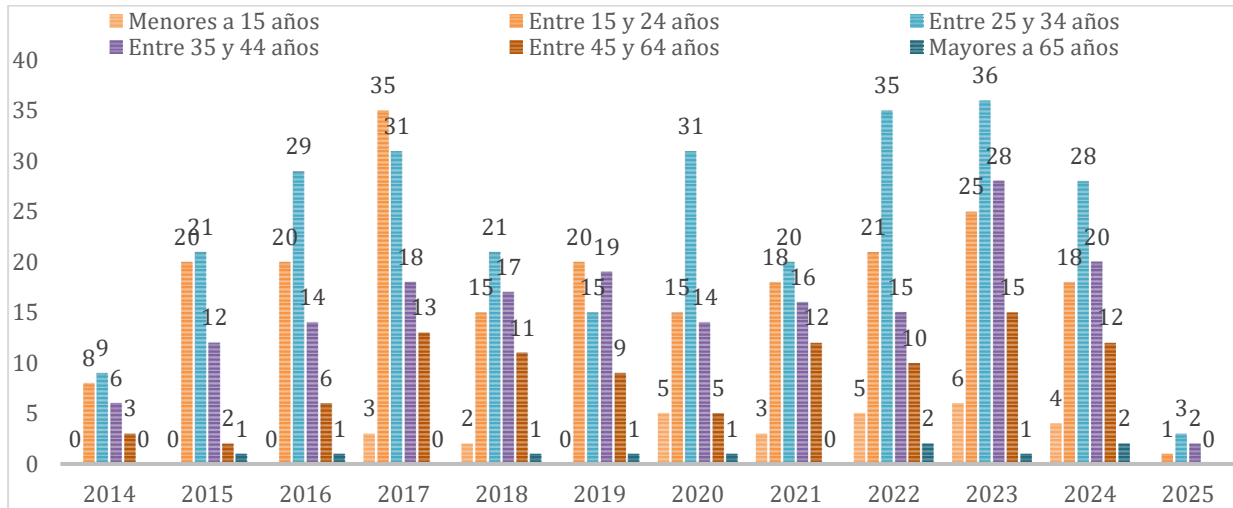

Fuente: Grupo de fortalecimiento estadístico de indicadores de seguridad y justicia de la Comisión Especial de Estadística de Seguridad, Justicia, Crimen y Transparencia

Fecha de corte: 16 de febrero de 2025

Tabla No. 5
Relación víctima-agreor
2014-2025

Relación	2014	2015	2016	2017	2018	2019	2020	2021	2022	2023	2024	2025	Total
Amigo/a	1	0	1	3	0	0	1	0	0	1	0	0	7
Conocido/a	0	0	0	1	0	2	4	1	3	4	5	0	20
Conviviente	6	22	23	33	19	18	26	27	30	28	22	3	257
Cónyuge	6	8	12	17	11	13	10	7	12	14	11	1	122
Desconocido	0	0	1	0	0	1	0	1	0	0	2	0	5
Ex conviviente	4	7	7	16	14	20	5	12	9	14	3	1	112
Ex cónyuge	0	0	2	0	1	2	2	0	1	0	0	0	8
Expareja	0	3	1	4	4	0	2	0	2	2	2	0	20
No identificado	4	7	7	8	4	4	7	7	12	34	21	1	116
Otros familiares	1	1	2	3	2	1	2	2	4	2	4	0	24
Pareja	4	8	12	15	10	1	8	10	12	8	12	0	100
Pariente consanguíneo	0	0	2	0	2	2	4	1	2	4	1	0	18
Compañero/a de trabajo	0	0	0	0	0	0	0	1	1	0	1	0	3
TOTAL	26	56	70	100	67	64	71	69	88	111	84	6	812

Fuente: Grupo de fortalecimiento estadístico de indicadores de seguridad y justicia de la Comisión Especial de Estadística de Seguridad, Justicia, Crimen y Transparencia

Fecha de corte: 16 de febrero de 2025

- En el 60,47% del total de casos de femicidio, el agresor era conviviente, cónyuge o ex conviviente. Mientras que solo el 0,62% de los agresores era un desconocido de la víctima.
- En el 85,10% de los casos, se identificó una relación directa con la mujer asesinada.

Tabla No. 6
Número de víctimas de femicidio por etnia
2014-2025

Autoidentificación étnica	2014	2015	2016	2017	2018	2019	2020	2021	2022	2023	2024	2025	Total general
Afroecuatoriana	3	2	3	5	0	1	1	0	6	3	5	0	29
Blanca	0	2	2	4	1	0	1	3	1	3	0	0	17
Indígena	1	4	6	4	7	6	4	4	4	4	6	0	50
Mestiza	20	46	58	84	59	55	65	61	72	93	72	6	691
Montubia	1	1	0	1	0	1	0	0	2	3	0	0	9
Mulata	1	1	1	2	0	1	0	0	1	1	0	0	8
Otro	0	0	0	0	0	0	0	1	2	3	0	0	6
No determinado	0	0	0	0	0	0	0	0	0	1	1	0	2
Total general	26	56	70	100	67	64	71	69	88	111	84	6	812

Fuente: Grupo de fortalecimiento estadístico de indicadores de seguridad y justicia de la Comisión Especial de Estadística de Seguridad, Justicia, Crimen y Transparencia.

Fecha de corte: 16 de febrero de 2025

- El 85,10% del total de casos de femicidio son mujeres mestizas.
- El 11,82% del total de casos de femicidio ocurrieron a mujeres de Pueblos y Nacionalidades (Afro ecuatorianas, indígena, montubia y mulata).

Tabla No. 7
Número de víctimas de femicidio por nacionalidad
2014-2025

PAÍS	2014	2015	2016	2017	2018	2019	2020	2021	2022	2023	2024	2025	Total
CHINA	0	0	0	0	0	0	0	1	0	0	0	0	1
COLOMBIA	0	1	0	0	0	2	1	3	1	0	0	0	8
CUBA	0	0	0	1	0	0	0	0	0	0	0	0	1
ECUADOR	26	55	69	99	65	61	68	62	85	107	80	6	783
EL SALVADOR	0	0	1	0	0	0	0	0	0	0	0	0	1
NICARAGUA	0	0	0	0	0	0	0	1	0	0	0	0	1
PERU	0	0	0	0	1	0	0	1	1	0	0	0	3
VENEZUELA	0	0	0	0	0	0	0	0	0	3	1	0	4
NO DETERMINADO	0	0	0	0	1	1	2	1	1	1	3	0	10
TOTAL	26	56	70	100	67	64	71	69	88	111	84	6	812

Fuente: Grupo de fortalecimiento estadístico de indicadores de seguridad y justicia de la Comisión Especial de Estadística de Seguridad, Justicia, Crimen y Transparencia

Fecha de corte: 16 de febrero 2025

- El 96,43% del total de la tasa de casos a mujeres asesinadas por femicidio eran ecuatorianas, el 0,99% eran colombianas y el 0,49 eran venezolanas.

Tabla No. 8
Número de víctimas y tasa de femicidio por provincia
2018-2025

Provincias	2018			2019			2020			2021			2022			2023			2024			2025	Total de víctimas 2014 - 2025
	Casos	Población Mujeres	Tasa	Casos	Población Mujeres	Tasa	Casos	Población Mujeres	Tasa	Casos	Población Mujeres	Tasa	Casos	Población Mujeres	Tasa	Casos	Población Mujeres	Tasa	Casos	Población Mujeres	Tasa	Casos	
AZUAY	4	426.911	0,94	1	433.383	0,23	4	435.858	0,92	4	435.228	0,92	6	434.795	1,38	2	435.346	0,46	2	0,46	-	36	4
BOLÍVAR	1	106.263	0,94	-	105.409	0,00	3	104.892	2,86	-	104.638	0,00	2	104.394	1,92	3	104.164	2,88	1	0,96	-	13	1
CAÑAR	-	126.897	0,00	-	126.568	0,00	2	126.636	1,58	-	126.919	0,00	2	127.129	1,57	0	127.294	0,00	0	0,00	-	8	-
CARCHI	1	92.359	1,08	2	92.462	2,16	1	92.430	1,08	1	92.170	1,08	4	91.610	4,37	3	90.968	3,30	3	3,32	-	15	1
CHIMBORAZO	3	233.844	1,28	-	235.246	0,00	1	237.427	0,42	1	240.129	0,42	3	242.708	1,24	0	245.092	0,00	2	0,81	-	18	3
COTOPAXI	-	257.043	0,00	6	255.747	2,35	3	255.033	1,18	5	254.658	1,96	3	254.053	1,18	8	253.338	3,16	3	1,21	-	37	-
EL ORO	3	358.441	0,84	5	362.068	1,38	3	365.651	0,82	3	368.902	0,81	3	371.684	0,81	7	374.307	1,87	5	1,33	-	43	3
ESMERALDAS	6	291.071	2,06	-	292.360	0,00	1	294.506	0,34	4	297.142	1,35	4	299.522	1,34	4	301.752	1,33	7	2,30	3	39	6
GALÁPAGOS	-	13.693	0,00	-	13.882	0,00	1	14.078	7,10	-	14.276	0,00	-	14.468	0,00	0	14.652	0,00	0	0,00	-	1	-
GUAYAS	14	2.173.495	0,64	17	2.227.517	0,76	14	2.258.662	0,62	15	2.273.922	0,66	18	2.293.506	0,78	19	2.315.548	0,82	18	0,77	1	157	14
IMBABURA	2	239.518	0,84	1	241.336	0,41	5	243.599	2,05	2	246.056	0,81	4	248.412	1,61	3	250.733	1,20	4	1,58	-	28	2
LOJA	1	252.121	0,40	2	251.435	0,80	-	251.568	0,00	2	252.214	0,79	1	252.909	0,40	5	253.691	1,97	2	0,79	-	21	1
LOS RÍOS	-	457.019	0,00	3	467.724	0,64	6	473.046	1,27	2	474.162	0,42	6	475.799	1,26	6	478.939	1,25	9	1,86	-	45	-
MANABÍ	9	804.082	1,12	5	820.357	0,61	8	830.250	0,96	4	835.542	0,48	10	841.784	1,19	13	849.484	1,53	1	0,12	1	74	9
MORONA SANTIAGO	2	91.189	2,19	2	92.730	2,16	1	94.469	1,06	-	96.340	0,00	2	98.174	2,04	3	99.976	3,00	1	0,98	-	13	2
NAPO	-	62.425	0,00	-	63.480	0,00	-	64.592	0,00	-	65.725	0,00	2	66.821	2,99	3	67.891	4,42	2	2,90	-	9	-
ORELLANA	5	81.545	6,13	1	83.172	1,20	1	85.107	1,17	1	87.257	1,15	3	89.282	3,36	2	91.149	2,19	4	4,31	-	24	5
PASTAZA	-	52.334	0,00	1	53.163	1,88	-	54.323	0,00	1	55.705	1,80	-	56.987	0,00	0	58.145	0,00	0	0,00	-	3	-
PICHINCHA	8	1.582.681	0,51	11	1.617.174	0,68	11	1.635.142	0,67	8	1.639.878	0,49	7	1.644.907	0,43	21	1.653.062	1,27	11	0,66	1	127	8
SANTA ELENA	-	187.017	0,00	1	189.707	0,53	-	192.610	0,00	2	195.431	1,02	3	197.536	1,52	2	199.181	1,00	0	0,00	-	14	-

Provincias	2018			2019			2020			2021			2022			2023			2024			2025	Total de víctimas 2014 - 2025
	Casos	Población Mujeres	Tasa	Casos	Población Mujeres	Tasa	Casos	Población Mujeres	Tasa	Casos	Población Mujeres	Tasa	Casos	Población Mujeres	Tasa	Casos	Población Mujeres	Tasa	Casos	Población Mujeres	Tasa	Casos	
SANTO DOMINGO DE LOS TSÁCHILAS	3	245.432	1,22	2	247.951	0,81	2	250.843	0,80	3	253.946	1,18	2	256.939	0,78	2	259.824	0,77	1	0,38	-	26	3
SUCUMBÍOS	2	97.183	2,06	3	97.930	3,06	2	98.820	2,02	6	99.730	6,02	1	100.393	1,00	2	100.831	1,98	2	1,98	-	26	2
TUNGURAHUA	2	288.276	0,69	1	289.949	0,34	2	291.876	0,69	3	293.838	1,02	2	295.763	0,68	3	297.697	1,01	5	1,67	-	30	2
ZAMORA CHINCHIPE	1	53.663	1,86	-	54.663	0,00	-	55.607	0,00	2	56.482	3,54	-	57.329	0,00	0	58.164	0,00	1	1,70	-	5	1
NACIONAL	67	8.574.502	0,78	64	8.715.413	0,73	71	8.807.025	0,81	69	8.860.290	0,78	88	8.916.904	0,99	111	8.981.228	1,24	84	0,93	6	812	67

Fuente: Grupo de fortalecimiento estadístico de indicadores de seguridad y justicia de la Comisión Especial de Estadística de Seguridad, Justicia, Crimen y Transparencia

Fecha de corte: 16 de febrero de 2025

- Considerando los casos de femicidios desde el 2014 hasta el 2025 el 54,06% del total de casos, se encuentran en las provincias de Guayas (19,33%); Pichincha (15,64%); Manabí (9,11%); Azuay (4,43); y Los Ríos (5,54%).
- La Costa registra la mayor cantidad de femicidios con el 45,81% de los casos, seguidos de la región Sierra con 44,21%, la Amazonía con el 9,85% de los casos y por último la Insular con el 0,12% del total.
- Las provincias donde existen pocos casos de femicidio son Galápagos, Pastaza, Zamora Chinchipe y Cañar que representan el 10,46% del total de los casos a nivel nacional.
- La naturaleza de medición del indicador de tasa de femicidio es anual, por lo que aún no se puede determinar una tasa para el año 2025.
- La provincia de Guayas llegó a los 157 casos de femicidio desde que se tipificó el delito de femicidio en el COIP en 2014.

Tabla No. 9
Comparativo mensual Número de Homicidios Intencionales de Mujeres y Número de víctimas de femicidio
2014 y 2025

Mes	2014			2015			2016			2017			2018			2019			2020			2021			2022			2023			2024			2025			Total General
	Femicidios	Homicidios	Total	Femicidios	Homicidios Intencionales de Mujeres	Total	Femicidios	Homicidios Intencionales de Mujeres	Total	Femicidios	Homicidios	Total	Femicidios	Homicidios	Total	Femicidios	Homicidios	Total	Femicidios	Homicidios	Total	Femicidios	Homicidios Intencionales de Mujeres	Total	Femicidios	Homicidios Intencionales de Mujeres	Total	Femicidios	Homicidios Intencionales de Mujeres	Total	Femicidios	Homicidios Intencionales de Mujeres	Total				
Enero	0	0	0	2	9	11	7	9	16	15	11	26	8	3	11	3	6	9	3	9	12	4	5	9	3	19	22	5	28	33	11	32	4	66	70	262	0
Febrero	1	0	1	2	7	9	7	12	19	10	12	22	6	3	9	5	4	9	4	8	12	7	6	13	11	16	27	14	33	47	6	28	2	38	40	242	1
Marzo	0	0	0	6	17	23	6	5	11	9	7	16	6	10	16	7	7	14	1	8	9	6	20	26	10	23	33	16	45	61	11	32	0	0	0	252	0
Abril	0	0	0	3	8	11	0	11	11	5	11	16	7	7	14	7	7	14	4	10	14	9	16	25	5	31	36	5	38	43	6	25	0	0	0	215	0
Mayo	0	0	0	6	6	12	9	12	21	7	8	15	8	8	16	7	4	11	9	5	14	7	15	22	10	23	33	7	36	43	9	31	0	0	0	227	0
Junio	0	0	0	4	14	18	7	11	18	10	8	18	6	4	10	8	6	14	4	15	19	5	10	15	9	26	35	6	34	40	9	34	0	0	0	230	0
Julio	0	0	0	7	8	15	4	10	14	8	9	17	3	4	7	3	9	12	5	5	10	4	14	18	5	35	40	8	61	69	3	32	0	0	0	237	0
Agosto	5	6	11	5	10	15	4	8	12	9	8	17	4	7	11	2	3	5	9	4	13	3	13	16	6	29	35	8	41	49	6	38	0	0	0	228	5
Septiembre	3	9	12	5	10	15	8	9	17	5	7	12	4	9	13	6	8	14	7	5	12	5	20	25	6	34	40	17	43	60	4	43	0	0	0	267	3
Octubre	6	9	15	4	10	14	6	4	10	4	5	9	5	6	11	8	7	15	5	5	10	6	16	22	7	34	41	12	48	60	6	50	0	0	0	263	6
Noviembre	5	7	12	5	8	13	8	9	17	6	3	9	4	5	9	4	14	18	15	8	23	5	15	20	6	24	30	7	41	48	4	42	0	0	0	245	5
Diciembre	6	12	18	7	9	16	4	7	11	12	7	19	6	7	13	4	12	16	5	12	17	8	7	15	10	42	52	6	44	50	9	43	0	0	0	279	6
TOTAL	26	43	69	56	116	172	70	107	177	100	96	196	67	73	140	64	87	151	71	94	165	69	157	226	88	336	424	111	492	603	84	430	6	104	110	2.947	26

Fuente: Grupo de fortalecimiento estadístico de indicadores de seguridad y justicia de la Comisión Especial de Estadística de Seguridad, Justicia, Crimen y Transparencia

Fecha de corte: 16 de febrero de 2025

- El año 2023 se estima que 6 centenas de mujeres fueron asesinadas intencionalmente con 603 casos, superando en gran medida a los años anteriores, convirtiéndolo en el año más peligroso para mujeres, niñas y adolescentes. Los casos de femicidio aumentaron en la misma proporción.
- En el apartado de homicidios intencionales de mujeres se considera los delitos de: homicidio, asesinato y sicariato.

Elaborado por: Lorena Alexandra Calero Larrea, Analista de Planificación, Inversión, y Seguimiento de Planes, Programas y Proyectos

Revisado y aprobado por: María del Cisne Valencia Herrera Directora de Planificación, Inversión, y Seguimiento de Planes, Programas y Proyectos